



RÉTROSPECTIVE



**Pévèle
Carembault**
COMMUNAUTÉ DE COMMUNES

ANNÉE 2022

LES GRANDS PROJETS



LE CHANT DE L'EAU

Implanté sur le site de la Croisette à Templeuve-en-Pévèle, le nouveau centre aquatique communautaire a ouvert ses portes le 23 octobre. Dans le cadre d'une délégation de service public, la société Vert Marine assure la gestion et l'exploitation de l'équipement. Sur son premier mois d'ouverture plein, le centre aquatique a accueilli **20 307 personnes**. Pour la construction de l'équipement, Pévèle Carembault a reçu une subvention de la Région Hauts-de-France (2 160 000 €), l'Etat (500 000 €) et l'ADEME (géothermie 258 178 €).



LA PASSERELLE DEVENUE... TERRABÜNDO

4 500, c'est le nombre de ballots de paille venant isoler les murs et l'ossature bois de la Passerelle. Ce bâtiment de 1 500m², à l'entrée de Pont-à-Marcq est au service de ce que doit être le développement économique de demain : durable, créateur de valeur économique et d'emplois. En décembre dernier, les élus communautaires ont voté le nouveau nom du bâtiment : **Terrabündo**, en hommage à la "Terre d'abondance", fertile mais fragile, dont nous devons prendre soin. Le projet est subventionné par la Région Haut-de-France, l'Etat et l'Europe.



ZONE D'ACTIVITÉ AGFA

Pévèle Carembault développera sur le site AGFA à Pont-à-Marcq, un nouveau projet, tourné vers la qualité alimentaire et environnementale, incluant l'installation de ses locaux administratifs. Parmi les 50 entreprises intéressées par l'Appel à Manifestation d'Intérêt, 16 ont été retenues pour travailler au projet et s'installer une fois les travaux réalisés. Au total, l'installation de ces entreprises représente un **potentiel de 558 emplois**. En 2023 commenceront les premières installations du siège communautaire.



LE SCHÉMA CYCLABLE

Pévèle Carembault développe la pratique du vélo sur son territoire par la mise en place d'un réseau cyclable structuré et maillé. Parallèlement, Pévèle Carembault renouvelle la prime pour l'achat d'un vélo électrique à hauteur de 200 €. Un référentiel matériaux, commun à tous les projets, a été voté. Il va permettre notamment l'utilisation de matériaux innovants, respectueux de l'environnement.

En 2022, **5 projets** ont été lancés pour un montant de 438 500 €.



LE PLAN D'ALIMENTATION TERRITORIAL

Dans le cadre du Plan d'Alimentation Territorial, Pévèle Carembault a offert un guide des producteurs locaux à tous les habitants du territoire.

Également, 14 associations ont été retenues suite à l'**appel à projets "Initiatives comestibles locales"** lancé par Pévèle Carembault. Elles bénéficieront d'une subvention afin de financer un projet monté en lien avec l'alimentation. En 2023, une étude d'opportunité pour la création d'une cuisine centrale communautaire sera lancée. 31 communes se sont déjà montrées intéressées par le projet.



L'ATLAS DE LA BIODIVERSITÉ

Plaçant la biodiversité au cœur de son projet de territoire, Pévèle Carembault a répondu à l'appel à projets visant la création d'un Atlas de la biodiversité.

688 espèces floristiques ont déjà été recensées en 2022 et différentes espèces animales ont été prospectées : les oiseaux, mammifères, amphibiens-reptiles, araignées... **257 personnes** ont assisté aux 14 animations réalisées sur le territoire.

UN TERRITOIRE EN TRANSITION ÉCOLOGIQUE



24 initiations au compostage ont été organisées sur le territoire pour 704 personnes. **650 composteurs** en bois ont été offerts.



Des aménagements ont été réalisés à Ennevelin pour restaurer la **morphologie naturelle de La Marque**. Ce projet a coûté 450 000 € HT à Pévèle Carembault. L'Agence de l'eau octroie une subvention de 371 000 €.



L'édition 2022 du salon éco a réuni 705 habitants autour des questions de **construction et/ou rénovation** toujours plus vertueuse pour l'environnement.



7 800 luminaires sont en cours de remplacement dans le cadre de la rénovation de l'éclairage public. Minimum 50% de la consommation énergétique sera évitée dans chaque commune grâce aux nouveaux équipements.



Depuis l'instauration de la carte d'accès aux déchetteries, **6 passages**, en moyenne, sur l'année, ont été comptabilisés par foyer, sur un total de 26 possibles.



5 000 arbres et arbustes ont été plantés par 18 communes à l'occasion de la Journée de l'Arbre.

UN TERRITOIRE CONNECTÉ

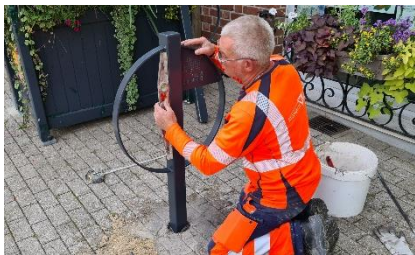

250 arceaux vélo sont en cours d'installation. Pévèle Carembault finance ce projet à hauteur de 72 000 € TTC. Le Département du Nord lui octroie une subvention de 30 000 €.



5 000 personnes, dont 800 collégiens et lycéens, sont venues s'initier au pilotage de drone, à la réalité virtuelle, à la programmation et à la robotique lors du salon Robotik, les 18, 19 et 20 novembre 2022 dans la Contact Pévèle Aréna.



2022 marque la **fin du déploiement de la fibre optique** sur l'ensemble du territoire. L'installation a été financée par Pévèle Carembault, la Région et les départements du Nord et du Pas de Calais, dans le cadre du syndicat mixte « La fibre Numérique 59/62 ».

UNE TERRE D'ENTREPRENEURS



Pévèle Carembault a organisé 7 rendez-vous pour **sensibiliser les élèves à l'apprentissage** et les aider dans leurs démarches, mobiliser les entreprises et acteurs locaux sur la question de la formation et relancer une dynamique autour de l'emploi local. Ces événements ont été organisés en collaboration avec la Chambre de Métiers et de l'Artisanat, l'Education Nationale, la Région Hauts-de-France, le Département du Nord, des entreprises locales et de nombreux partenaires institutionnels.

En 2022, 12 promesses de cession de terrains ont été réalisées et 7 ventes signées. Cela représente un potentiel de **139 salariés et 54 créations d'emplois**.

UN TERRITOIRE FAMILIAL



Pévèle Carembault a invité tous les séniors, âgés de 65 ans et plus, à assister à un show de danses de salon à l'occasion de la **Semaine Bleue**.



Le mois de mars a été marqué par le début de la guerre en Ukraine. Pévèle Carembault a organisé la **collecte et l'acheminement de dons** pour les réfugiés ukrainiens, ainsi qu'un concert pour récolter des dons.



Pévèle Carembault met en place les **accueils de loisirs** pendant les petites vacances (3 466 enfants) et grandes vacances (6 142 enfants) et le **Relais Petite Enfance** (1 000 familles accompagnées) dans les communes du territoire. Elle organise également les **mercredis récréatifs** (1 800 enfants) et le **Soda's Club** pour les ados.

UNE CAMPAGNE VIVANTE



2 500 personnes ont participé aux Journées Européennes du Patrimoine organisées sur le site AGFA, le 17 et 18 septembre 2022.

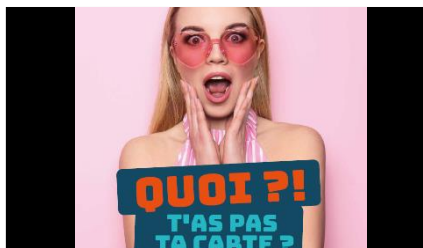

Le nouveau service de navettes permet aux lecteurs de réserver, emprunter et déposer 300 000 livres, CD ou DVD dans l'une des 34 médiathèques du réseau Graines de Culture(S).



Gros succès pour le village Pévèle Carembault monté à l'occasion de la traversée du territoire par le **Tour de France**, au bord du secteur pavé de Beuvry-la-Forêt.



Pévèle Carembault **soutient les structures culturelles et sportives** : écoles de musique, harmonies, les amis de la musique, les cinémas de Thumeries et de Templeuve et les Rencontres Culturelles Pévèle-Carembault, le BCO, le Volley Ball Club...

MAIS AUSSI ...

170€ d'aide pour passer le BAFA.

5 ou 5,50 € pour le ciné pass.

20 € de chèque musique pour l'inscription d'un jeune de moins de 19 ans dans 1 école de musique et 20 € supplémentaires pour l'inscription dans 1 harmonie.

123 500 repas livrés par an aux séniors du territoire.

emploi.pevelecarembault.fr : le site emploi pour retrouver les offres du territoire.

200 € de prime à l'achat d'un vélo électrique.

tourisme.pevelecarembault.fr : le site de l'Office de tourisme.

1 offre Flexipévèle, de transport à la demande pour rejoindre rapidement les gares.

À VENIR EN 2023...

À partir du 1^{er} janvier 2023, Pévèle Carembault met en place l'**extension des consignes de tri**. Tous les emballages en plastique, métal, carton et les papiers vont dans le bac de tri.



Les premières réunions publiques dans le cadre de la concertation du **Plan Local d'Urbanisme intercommunal (PLUi)** arriveront en 2023 :

- **Judi 2 février à 19h** au Petit Théâtre de Templeuve-en-Pévèle
- **Mardi 7 février à 19h** à la salle des fêtes de Cysoing
- **Mercredi 8 février à 19h** à la salle des fêtes de Phalempin
- **Judi 9 février à 19h** au Foyer Croizat d'Orchies
- **Vendredi 10 février à 19h** au Foyer Raoul Papin d'Ostricourt